

NATALITAT AL MARESME

2023

Gener 2025

Amb el suport de:



Naixements al Maresme en el context català i comarcal

Les dades de naixements¹ del 2023 indiquen que al Maresme n'hi va haver **2.824**, la xifra més baixa, com a mínim, dels darrers 48 anys que és la sèrie de què disposem (1975-2023). En el conjunt de Catalunya la xifra va ser de 54.217, també la xifra més baixa dels del període temporal 1975-2023. Els naixements del Maresme són el 5,2% dels naixements que hi ha hagut a Catalunya.

La **taxa bruta de natalitat** és de **6,04** nascuts vius per cada 1.000 habitants, més baixa doncs que la de Catalunya, amb 6,80 naixements per cada 1.000 habitants, i també per sota de la de la província de Barcelona (6,73‰) i de l'Àmbit Metropolità (6,79‰). D'acord amb aquest indicador, la comarca se situa, dins del rànquing comarcal, en la desena posició per la cua, lloc 34 de 43.

En el context metropolità és la comarca amb la taxa bruta de natalitat més baixa. D'entre aquestes comarques, en ordre descendent, la taxa és del 7,06‰ al Barcelonès, del 6,96‰ a Vallès Occidental, del 6,5‰ al Baix Llobregat i del 6,31‰ al Vallès Oriental.

Evolució dels naixements a la comarca

Com dèiem, el nombre de naixement a la comarca ha estat el més baix, almenys, des del 1975, amb de 2.824 naixements segons les dades de l'IDESCAT. D'aquesta manera, hi ha hagut 342 naixements menys que el 2022 el que suposa, en termes relatius, una **caiguda del 10,8%**. Un descens molt superior a l'experimentat pel conjunt de Catalunya (3,8%) tot i haver registrat, també, el nombre de naixements més petit des, d'almenys, l'any 1975.

Gràfic 1 Evolució dels naixements. El Maresme i Catalunya, 1975-2023

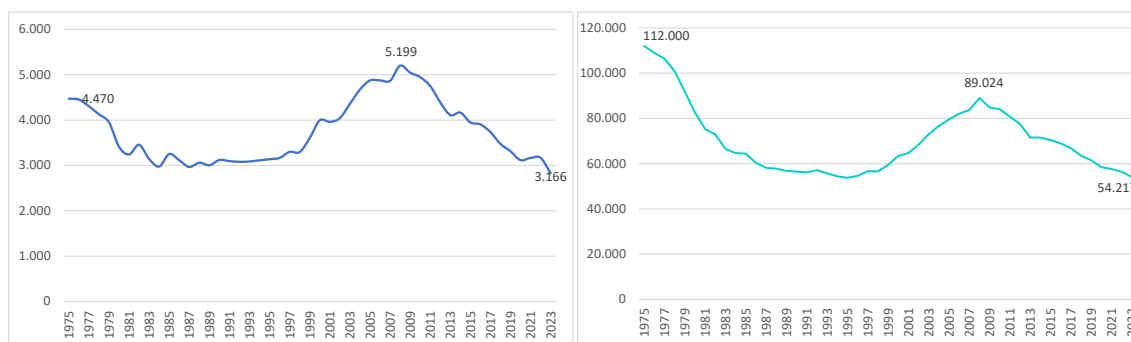

Font: elaboració pròpia a partir de l'IDESCAT.

¹ Aquests naixements fan referència, només, als nadons nascuts vius.



La reducció en el nombre de naixements s'explica, en part, pels canvis en l'estructura demogràfica; han arribat a les edats reproductives generacions menys plenes i, per tant, el nombre de dones en aquestes edats² és menor que en generacions anteriors. Fa 10 anys, el 2013, hi havia 2.486 dones en edat reproductiva més que les que hi ha el 2023, és a dir, que el volum de dones en edat reproductiva ha disminuït un 2,4%. Però aquest descens de la natalitat també cal trobar-lo en el patró de comportament, ja sigui volgut com no volgut.

Característiques sociodemogràfiques de les mares

L'edat i la nacionalitat són dos factors que influencien la natalitat. Per una banda, com més es retarda l'edat de ser mare -especialment, per primera vegada- potencialment el nombre de fills serà menor. I en funció de l'origen de la mare, el bagatge cultural influenciarà en el seu patró de fecunditat encara que aquest pot veure's modificat al llarg dels anys.

Naixements segons edat de la mare

Al llarg de les dècades les dones es converteixen en mares cada vegada més tard. Un fet que queda ben palès en el gràfic que segueix; el gruix de naixements es produeix, cada vegada més, en dones amb edats més tardanes. És a dir, el volum més important de naixements s'ha anat desplaçant cap a la dreta de l'eix. Una premissa no només vàlida per les dones del Maresme sinó, també, pel conjunt de Catalunya.

Gràfic 2 Naixements segons edat de la mare. El Maresme, diversos anys.

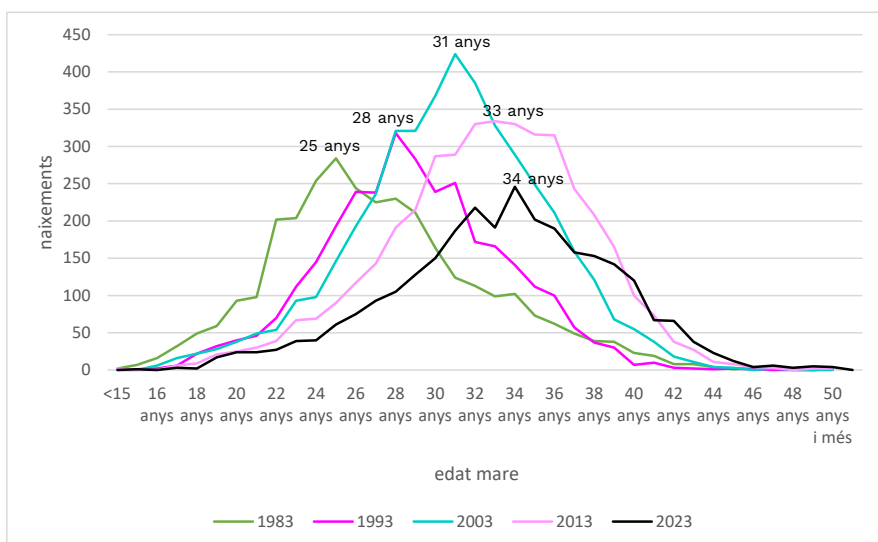

Font: elaboració pròpia a partir de l'IDESCAT.

² Dels 15-49 anys en termes estadístics.



És cert que aquest gràfic no representa l'edat de la mare en néixer el primer fill, però serveix per veure aquest retard en la maternitat. Així, observem que en 40 anys el pic de naixements s'ha traslladat pràcticament 10 anys; ha passat de produir-se en dones de 25 anys l'any 1983 a donar-se en dones de 34 anys, l'any 2023. Els mateixos anys s'ha traslladat en el conjunt de Catalunya.

En aquest sentit, la taxa de fecunditat³ per grups d'edat mostra, encara millor, l'endarreriment de l'edat de les dones en ser mares. **El grup d'edat 30-34 anys és el que presenta la taxa de fecunditat més elevada l'any 2023 amb 82,4 naixements per cada 1.000 dones, seguit pel de 35-39 anys amb 58,2 naixements per cada 1.000 dones de la mateixa edat, una dada rellevant.**

Gràfic 3 Taxa de fecunditat per grups d'edat (%). El Maresme, diversos anys

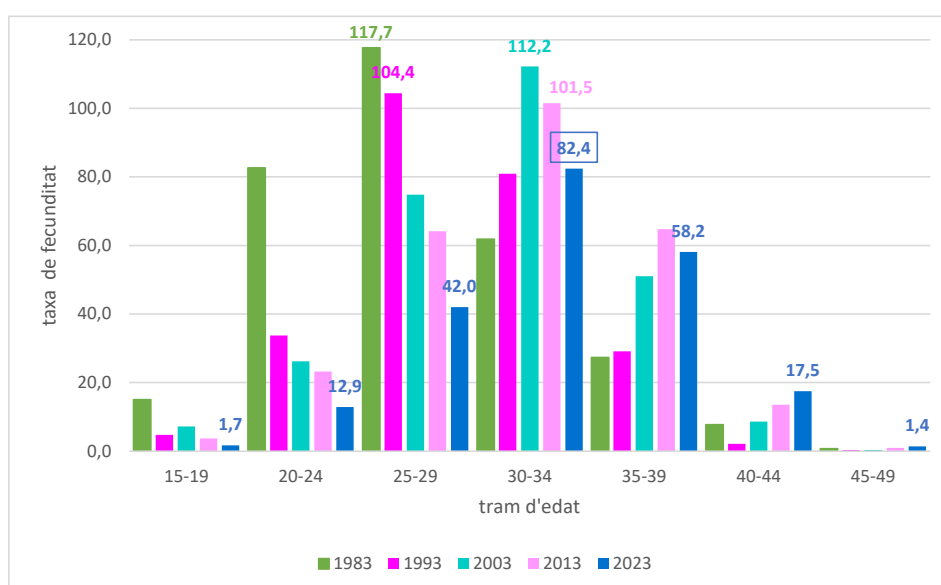

Font: elaboració pròpia a partir de l'Idescat i l'INE

I no només mostra l'endarreriment en la maternitat, sinó, també, el descens de la fecunditat. L'any 1983 la taxa de fecunditat més elevada va ser del 117,7 naixements per 1000 dones, assolida per les dones d'entre 25 i 29 anys, molt més elevada que l'observada pel 2023 i per dones més grans.

L'any 1993 la taxa més elevada es mantenia en el grup de dones de de 25-29 anys (104,4‰). L'any 2003, en canvi, s'observa ja un salt de tram quant a la taxa de fecunditat

³ Representa la freqüència amb la qual ocorren els naixements provinents de dones d'un determinat grup d'edat respecte del total de dones d'aquell mateix grup d'edat.



més elevada que es registra per les dones de 30-34 anys (112,2‰) que es manté 10 any després (2013: 101,5‰) i 20 anys després, com ja hem vist (2023: 82,4‰).

Naixements segons nacionalitat de la mare

La nacionalitat de la mare és una altra variable a considerar ja que, habitualment, els patrons de fecunditat tendeixen a divergir respecte dels de les de nacionalitat espanyola.

El nombre de nadons nascuts de mares amb nacionalitat espanyola segueix una clara línia descendent d'ençà l'any 2006 amb algun repunt puntual. Per la seva banda, els nascuts de mare estrangera van passar per un quinquenni amb descensos continuats (2010-2015) a partir del qual el comportament ha estat més erràtic, amb anys amb increments i d'altres amb descensos. Per l'any 2023 hem vist que a la comarca el nombre de naixements ha caigut un 10,80%. Una caiguda que s'explica tant pel menor naixements de mares amb nacionalitat espanyola (-11,54%) com amb nacionalitat estrangera (-8,74%).

Gràfic 4 Evolució de les naixements segons nacionalitat de la mare i variacions relatives.

El Maresme, 2000-2023

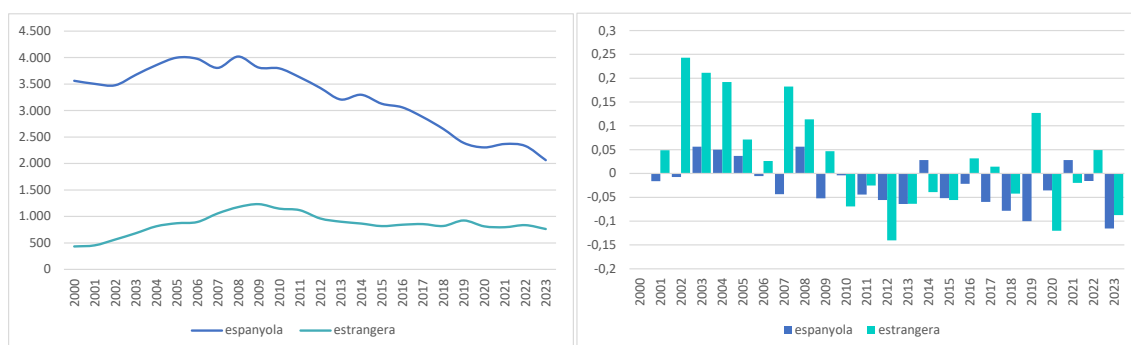

Font: elaboració pròpia a partir de l'IDESCAT.

Així, el pes dels nadons nascuts de mare estrangera ha tendit a l'alça d'ençà el 2006, amb alguna davallada. En el darrer quinquenni assoleix els pesos més elevats, d'entre els quals destaquen el del 2019, amb un 27,9%, i el del 2023, amb un 27,0%.

L'any 2023 el 34,8% de naixements a Catalunya han estat de mare estrangera.



Gràfic 5 Evolució del pes dels naixements en funció de la nacionalitat de la mare.

El Maresme, 2000-2023

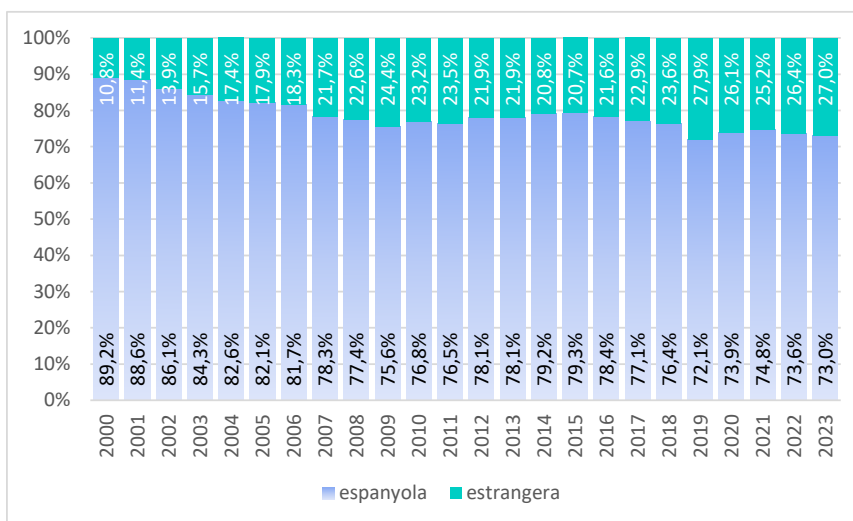

Font: elaboració pròpia a partir de l'IDESCAT.

L'any 2023 van néixer 732 nadons de mare estrangera i 2.062 de mare espanyola.

El 34,8% dels nadons nascuts de mare estrangera són de mare amb nacionalitat marroquina. Una característica que s'allarga en el temps perquè ja es donava els anys 2003 i 2013 i amb pesos superiors, del 41,9% i 44,4%, respectivament.

Per fer la comparativa dels naixements en funció de l'edat de la mare i la nacionalitat hem de considerar, en aquest cas, els trams quinquennals. L'any 2023, el major nombre de naixements han sigut de mares d'entre els 30 i els 34 anys, tant si la mare té nacionalitat espanyola com estrangera. Ara bé, amb un pes clarament divergent; els naixements de mare espanyola d'aquest tram d'edat han representat el 37,25% del total, pel 29,4% dels de mares estrangera. De tota manera, almenys en tram quinquennal, el gruix de naixements segons edat de la mare i nacionalitat (espanyola/estrangera) acaba convergint.

Gràfic 6 Naixements segons edat i nacionalitat de la mare. El Maresme, diversos anys.

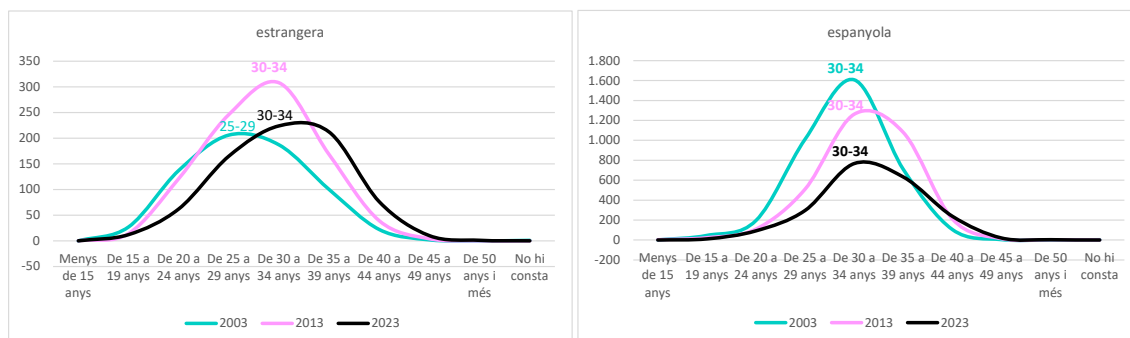

Font: elaboració pròpia a partir de l'IDESCAT



La comparativa entre la taxa de fecunditat per edats de les dones estrangeres i les de nacionalitat espanyola⁴ indica que les dones estrangeres tenen més fills que les de nacionalitat espanyola; les primeres 41,0/‰ i les segones 24,8‰. L'any 2023 la taxa més elevada del col·lectiu de dones estrangeres es dona en el grup de 25-24 anys (71,4‰) seguida per la del grup 30-34 anys (71,1‰). En el cas de les dones amb nacionalitat espanyola la taxa més elevada es dona pel grup 30-34 anys (86,4‰) seguida per la del grup 35-39 anys (58,8‰).

Gràfic 7 Taxa de fecunditat per edats segons nacionalitat (‰). El Maresme, 2023

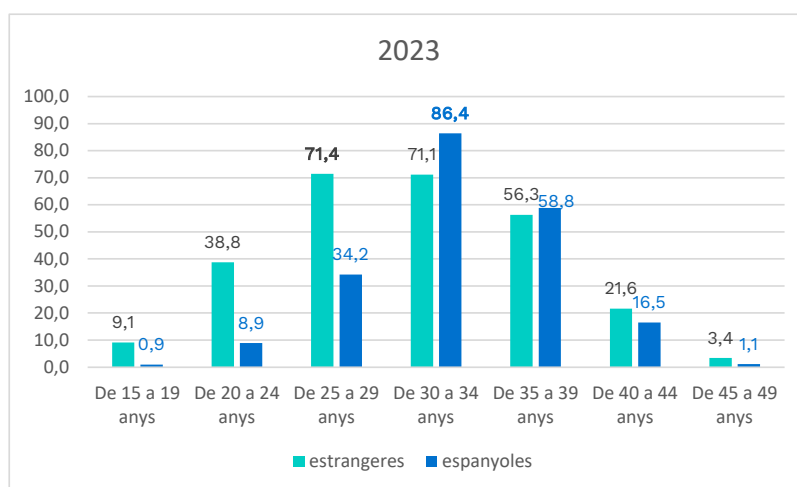

Font: elaboració pròpia a partir de l'Idescat i l'INE

La comparativa del gràfic anterior amb els que segueixen mostren com, al llarg dels anys, no només han baixat les taxes de fecunditat —també per les dones amb nacionalitat espanyola— sinó que les més elevades han saltat, també, de tram d'edat; al 2003 la taxa més elevada es donava en les dones de 25-29 anys (102,0‰) i al 2013 en les de 30-34 anys (96,4‰), de manera que havia saltat de tram d'edat. Pel 2023 hem observat una taxa pràcticament igual pels grups 25-29 anys i 30-34 anys.

⁴ En aquest cas, la població intermitja del període per al càlcul l'obtenim de la mitjana de la població a 1 de gener de 2 anys consecutius; 2003 i 2004 pel 2003 (padró), 2013 i 2014 pel 2013 (padró) i 2023 i 2024 pel 2023 (cens). Dones de 15-49 anys.



Gràfic 8 Taxa de fecunditat per edats segons nacionalitat (%). El Maresme, 2003 i 2013

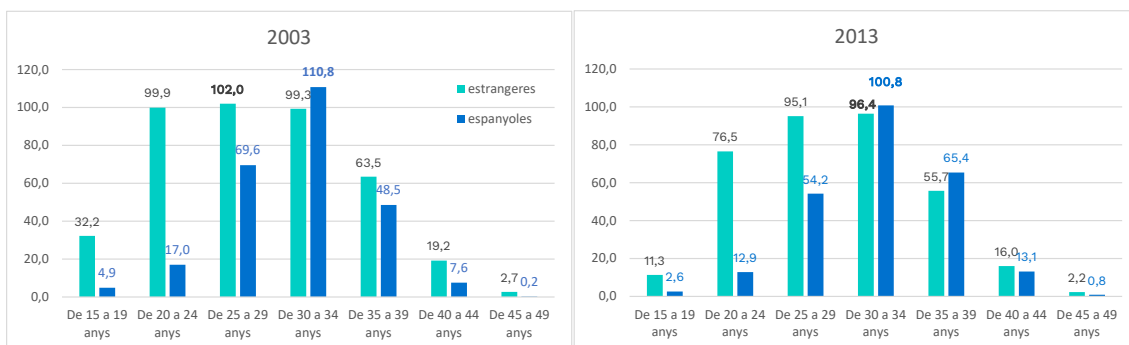

Font: elaboració pròpia a partir de l'Idescat i l'INE5

D'acord amb les dades —provisionals— per Catalunya, l'índex sintètic de fecunditat se situa en 1,10 fills per dona, per sota de l'anomenada reemplaça generacional (2,1 fills per dona). Per les dones de nacionalitat espanyola és d'1,06 fills mentre que és de l'1,32 fills per dona en el cas de les de nacionalitat estrangera. Així, la reemplaça de les generacions no es produirà per creixement vegetatiu i, per tant, haurà de venir pel creixement migratori.

Per altra banda, l'edat mitjana a la maternitat a Catalunya se situa en el 32,7 anys i l'edat mitjana en el moment de tenir el primer fill és de 31,6 anys. L'edat mitjana a la maternitat de les dones de nacionalitat espanyola és de 33,2 anys i la de nacionalitat estrangera és de 31 anys.

Estat civil de la mare

A mesura que les societats avancen, les vores cenyides d'algunes tradicions i visions s'estripen, com la del matrimoni. Així, és fàcil entendre que hagi anat convergint el nombre de nadons que neixen d'unions matrimonials i dels que neixen fora d'aquestes. L'any 2023 el 51,4% dels nadons que van néixer eren de mares casades i un 48,6% de no casades⁵.

⁵ En la categoria de no casades s'hi inclouen solteres, vídues, separades o divorciades tant amb unió estable com sense unió estable.



Gràfic 9 Evolució del pes dels naixements segons l'estat civil de la mare. El Maresme, 2000-2023

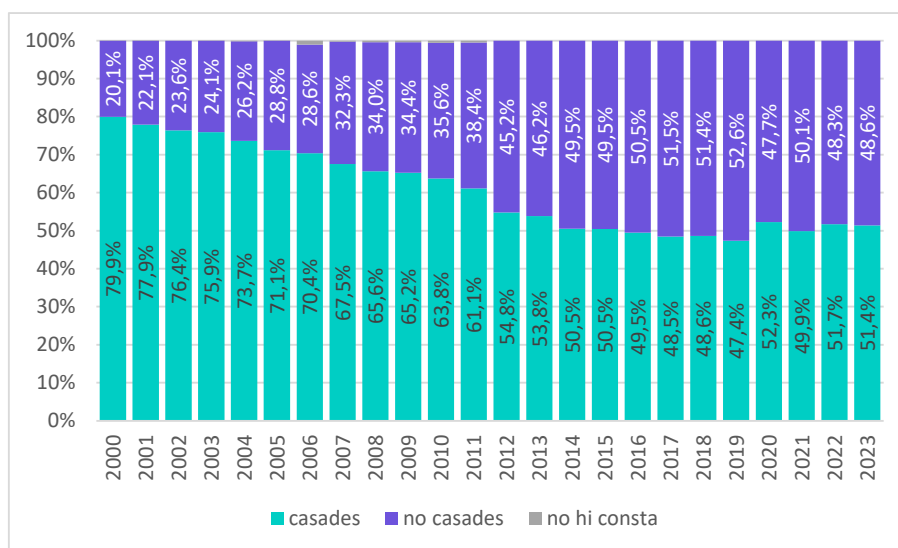

Font: elaboració pròpia a partir de l'Idescat

En funció de l'estat civil i l'edat de les mares dels nadons, pràcticament no existeixen diferències, en el sentit que el gruix de naixements es donen en les mateixes edats amb independència de l'estat civil de la mare.

Així, l'any 1983 el gruix de naixements es produïen, en el cas de les mares casades en els 25 anys i en el 24 anys per a les no casades. L'any 1993 el gruix de naixements van ser de mares de 28 anys, amb independència de l'estat civil de la mare, cosa que es repeteix el 2003 encara que l'edat de la mare augmenta fins als 31 anys. L'any 2023 el gruix de naixements en tots dos casos són de mares de 34 anys. Per tant, cada vegada més, l'estat civil condiciona poc a l'edat de maternitat i, probablement, a la maternitat.

Dades municipals

El nombre de naixements ha baixat en la majoria dels municipis de la comarca en relació al 2022. En termes relatius, destaquen els descensos experimentats a Cabrera de Mar (-43,2%), Vilassar de Dalt (-35,7%) i Palafolls (-27,5%). En valors absoluts, a Premià de Mar han nascut 45 nadons menys, 44 menys a Mataró i 40 menys a Pineda de Mar. En la comparativa amb 10 anys enrere —2013—, observem que Caldes d'Estrac és l'únic municipi en què han nascut més nadons aquest 2023 que el 2013.



Taula 1 Naixements per municipis. El Maresme, diversos anys

Municipi	1983	1993	2003	2013	2021	2022	2023	var.absoluta 2023-2022	var.rel 23- 22	var.absoluta 2023-2013	var.rel 23-13
Alella	38	51	78	64	53	70	54	-16	-22,9%	-10	-15,6%
Arenys de Mar	112	122	119	123	94	99	94	-5	-5,1%	-29	-23,6%
Arenys de Munt	21	52	96	85	65	62	54	-8	-12,9%	-31	-36,5%
Argentona	86	72	111	83	77	73	73	0	0,0%	-10	-12,0%
Cabrera de Mar	27	31	45	29	27	37	21	-16	-44,2%	-8	-27,5%
Cabrils	24	30	92	49	65	43	36	-7	-16,3%	-13	-26,5%
Caldes d'Estrac	8	10	23	17	25	24	24	0	0,0%	7	41,2%
Calella	98	94	176	175	125	142	109	-33	-23,2%	-66	-37,7%
Canet de Mar	97	75	135	175	78	85	70	-15	-18,6%	-66	-48,5%
Dosrius	7	23	44	53	39	54	52	-2	-3,7%	-1	-1,9%
Malgrat de Mar	96	108	171	156	127	126	102	-24	-18,0%	-54	-34,5%
Masnou, el	202	197	216	194	164	158	157	-1	-0,6%	-37	-19,1%
Mataró	1.315	970	1.299	1.339	993	965	921	-44	-4,6%	-418	-31,2%
Montgat	77	89	92	141	97	82	86	4	4,8%	-55	-39,0%
Òrrius	1	4	3	7	9	4	6	2	50,0%	-1	-14,3%
Palafolls	19	37	93	91	59	69	50	-19	-27,5%	-41	-45,1%
Pineda de Mar	154	221	276	250	186	208	168	-40	-19,2%	-82	-32,8%
Premià de Dalt	40	48	103	80	66	59	59	0	0,0%	-21	-26,8%
Premià de Mar	281	315	294	237	211	171	126	-45	-26,3%	-111	-46,8%
Sant Andreu de Llavaneres	29	68	124	83	76	72	65	-7	-9,7%	-18	-21,7%
Sant Cebrià de Vallalta	13	15	25	28	26	24	21	-3	-12,5%	-7	-25,0%
Sant Iscle de Vallalta	4	7	15	12	9	11	10	-1	-9,1%	-2	-16,7%
Sant Pol de Mar	29	20	50	41	27	33	30	-3	-9,1%	-11	-26,8%
Sant Vicenç de Montalt	15	14	69	41	33	35	28	-7	-20,0%	-13	-31,7%
Santa Susanna	9	17	35	23	15	22	21	-1	-4,5%	-2	-8,7%
Teià	25	48	60	50	41	45	44	-1	-2,2%	-6	-12,0%
Tiana	39	56	78	76	65	60	64	4	6,7%	-12	-15,8%
Tordera	85	82	135	177	138	132	131	-1	-0,8%	-46	-26,0%
Vilassar de Dalt	41	48	82	71	52	70	45	-25	-33,7%	-26	-36,5%
Vilassar de Mar	149	162	218	198	122	131	103	-28	-21,4%	-95	-48,0%
Maresme	3.141	3.086	4.357	4.109	3.164	3.166	2.824	-342	-10,8%	-1.285	-31,3%

Font: IDESCAT i elaboració pròpia

Dosrius és el municipi amb una taxa bruta de natalitat més elevada amb 8,6 nadons per cada 1.000 habitants. El segueixen Òrrius (7,5‰), Caldes d'Estrac (7,4‰), Mataró (7,1‰) i Tordera (7,0‰). En el costat oposat se situen Sant Vicenç de Montalt i Cabrera de Mar amb un 4,2‰, respectivament.

Pel que fa la taxa de fecunditat general, aquella que posa en relació el nombre de naixements amb les dones en edat fèrtil (15-49 anys), Tordera té la més elevada amb un 47,6‰ seguida per Premià de Mar (39,9‰), Teià (38,5‰), Dosrius (37,3‰) i Tiana (36,7‰). Les taxes més baixes es registren a Sant Iscle de Vallalta 8,9‰, Sant Pol de Mar (10,5‰) i Premià de Dalt (14,3‰). La comarcal se situa en el 27,8‰.



Taula 2 Taxa bruta de natalitat i Taxa de fecunditat general per municipis. El Maresme.

Municipi	Taxa bruta de natalitat (‰)			Taxa de fecunditat general (‰)		
	2021	2022	2023	2021	2022	2023
Alella	5,3	6,9	5,3	24,8	32,6	25,2
Arenys de Mar	5,9	6,1	5,7	28,5	30,3	28,5
Arenys de Munt	7,0	6,6	5,7	31,5	30,1	26,3
Argentona	6,1	5,7	5,7	27,8	26,4	26,6
Cabrera de Mar	5,6	7,5	4,2	26,2	35,3	19,9
Cabrils	8,5	5,5	4,6	38,8	25,2	21,2
Caldes d'Estrac	8,0	7,6	7,4	35,9	34,5	33,9
Calella	6,5	7,3	5,5	30,6	34,6	25,8
Canet de Mar	5,3	5,7	4,6	24,7	27,2	22,2
Dosrius	6,8	9,3	8,6	29,2	40,0	37,3
Malgrat de Mar	6,7	6,6	5,3	32,1	31,9	25,7
Masnou, el	6,9	6,6	6,5	31,5	30,1	29,6
Mataró	7,7	7,5	7,1	34,5	33,8	32,0
Montgat	7,9	6,6	6,9	33,5	28,4	29,3
Òrrius	11,5	5,0	7,5	47,2	20,5	31,3
Palafolls	6,1	7,1	5,1	25,7	29,9	21,6
Pineda de Mar	6,6	7,3	5,8	31,6	35,1	27,9
Premià de Dalt	6,3	5,6	5,6	30,1	26,9	14,3
Premià de Mar	7,4	6,0	4,4	35,0	28,6	39,9
Sant Andreu de Llavaneres	6,7	6,1	5,5	30,6	28,2	25,1
Sant Cebrià de Vallalta	7,2	6,5	5,5	33,7	29,8	24,8
Sant Iscle de Vallalta	6,3	7,6	6,9	29,5	35,9	8,9
Sant Pol de Mar	4,8	5,8	5,2	22,6	26,7	10,5
Sant Vicenç de Montalt	5,0	5,2	4,2	23,0	24,5	15,6
Santa Susanna	4,1	5,8	5,3	18,0	25,6	19,6
Teià	6,2	6,8	6,5	29,9	32,7	38,5
Tiana	7,2	6,5	6,9	31,4	28,6	36,7
Tordera	7,7	7,2	7,0	34,3	32,4	47,6
Vilassar de Dalt	5,7	7,6	4,9	26,5	36,0	22,4
Vilassar de Mar	5,8	6,2	4,9	27,3	29,4	23,8
Maresme	6,9	6,8	6,0	31,5	31,5	27,8

Font: elaboració pròpia a partir de l'Idescat i l'INE



Noms més freqüents dels nadons i de la població en el seu conjunt

Júlia, un any més, es manté com el nom més posat entre les nenes nascudes al Maresme (26), seguida per Gala (21)⁶ i Jana (20). Pel que fa els nens, Nil es manté en primer lloc (32), seguit per Marc (28) i Pau (27), dos noms que havien sortit del top 3 en els darrers anys.

Gràfic 10 Els 10 noms més posats als nadons segons sexe. El Maresme, 2023

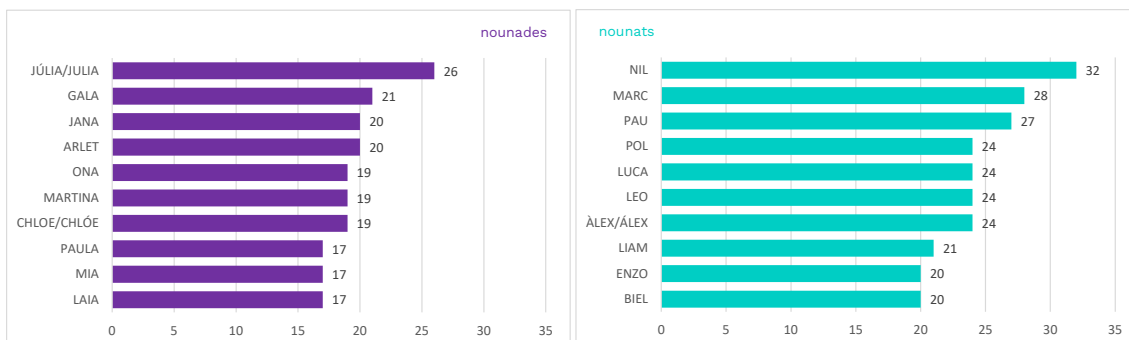

Font: elaboració pròpia a partir de l'IDESCAT

Si considerem els noms del conjunt de la població, cinc dels sis noms més posats als nadons l'any 2023 queden diluïts; només Marc apareix en el rànquing dels deu noms per sexe més freqüents de la població de la comarca.

Gràfic 11 Els 10 noms més freqüents de la població del Maresme segons sexe. El Maresme, 2023

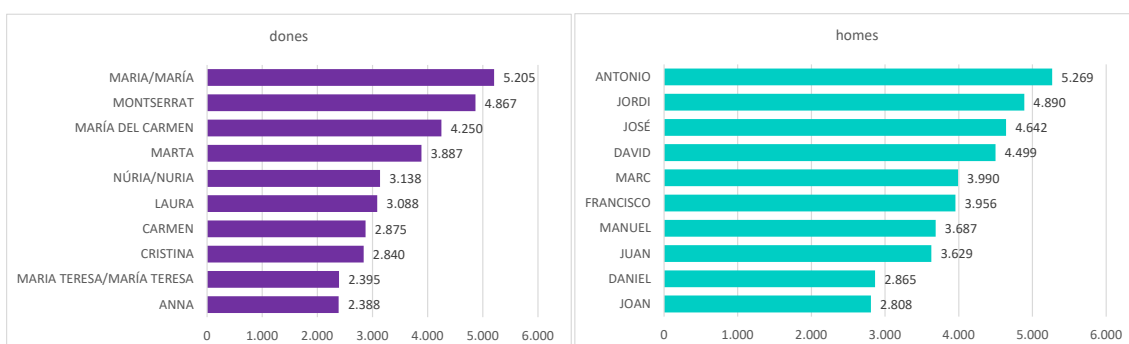

Font: elaboració pròpia a partir de l'IDESCAT

⁶ Diferent de Gal·la.



Notes i definicions

La font de les dades és *l'Estadística de naixements*, operació que realitza l'Idescat, amb la col·laboració de l'INE, a partir de les butlletes de part del Registre Civil. Aquesta estadística ofereix informació dels nascuts vius, els parts i les morts fetals tardanes de les persones residents a Catalunya segons les característiques demogràfiques i socials.

Els resultats es difonen en dues fases, una primera de provisional i una de definitiva. En aquest document treballarem sobre les dades definitives publicades per l'any 2022, en data 12 de desembre de 2023.

Els denominadors utilitzats per calcular les taxes de natalitat i fecunditat corresponen les estimacions intercensals de població (mitjana entre població a 1 de gener de l'any en qüestió i 1 de gener del següent any) a partir de les dades del Padró municipal i, en alguns casos, a partir dels Censos anuals 2022 i 2023.

Definicions

-Nascut viu: segons la classificació internacional de malalties (9a revisió) s'entén per nascut viu l'expulsió o extracció completa del cos de la mare d'un producte de la concepció, amb independència de la durada del període de gestació, el qual, després d'aquesta separació, respira o manifesta qualsevol altre signe de vida, com poden ser batecs del cor, pulsació del cordó umbilical o contracció efectiva d'un múscul sotmès a l'acció de la voluntat, hagi estat tallat o no el cordó umbilical. Tot producte d'un part així es considera nascut viu. (Idescat)

-Taxa bruta de natalitat: nascuts vius en un any determinat per cada 1.000 habitants. S'expressa en tant per mil (‰).

-Taxa de fecunditat general: relació entre el nombre de nascuts vius de dones en edat fèrtil (15-49 anys per convenció en termes estadístics) i el total de població femenina d'edats fèrtils. S'expressa en tant per mil (‰).

-Taxa de fecunditat per edat: relació entre els nombre de nascuts vius de dones d'un grup d'edat determinat i la població femenina d'aquest mateix grup d'edat. S'expressa en tant per mil (‰).

-Nombre mitjà de fills per dona: el nombre mitjà de fills que tindria una dona si al llarg de la seva vida fecunda tingués la fecunditat per edat que s'ha observat en aquell període; representa la descendència final d'una generació fictícia sotmesa a la mateixa intensitat de fecunditat que l'observada en les diferents edats, en un període determinat.

